

TECNOLOGIA EM LOGÍSTICA

LEIA COM ATENÇÃO AS INSTRUÇÕES ABAIXO.

1. Verifique se, além deste caderno, você recebeu o Caderno de Respostas, destinado à transcrição das respostas das questões de múltipla escolha (objetivas), das questões discursivas e do questionário de percepção da prova.
2. Confira se este caderno contém as questões de múltipla escolha (objetivas), as discursivas de formação geral e do componente específico da área e as relativas à sua percepção da prova. As questões estão assim distribuídas:

| Partes | Número das questões | Peso das questões | Peso dos componentes |
|------------------------------------|-----------------------------|-------------------|----------------------|
| Formação Geral/Objetivas | 1 a 8 | 60% | 25% |
| Formação Geral/Discursivas | Discursiva 1 e Discursiva 2 | 40% | |
| Componente Específico/Objetivas | 9 a 35 | 85% | 75% |
| Componente Específico/Discursivas | Discursiva 3 a Discursiva 5 | 15% | |
| Questionário de Percepção da Prova | 1 a 9 | - | - |

3. Verifique se a prova está completa e se o seu nome está correto no Caderno de Respostas. Caso contrário, avise imediatamente um dos responsáveis pela aplicação da prova. Você deve assinar o Caderno de Respostas no espaço próprio, com caneta esferográfica de tinta preta.
4. Observe as instruções sobre a marcação das respostas das questões de múltipla escolha (apenas uma resposta por questão), expressas no Caderno de Respostas.
5. Use caneta esferográfica de tinta preta tanto para marcar as respostas das questões objetivas quanto para escrever as respostas das questões discursivas.
6. Não use calculadora; não se comunique com os demais estudantes nem troque material com eles; não consulte material bibliográfico, cadernos ou anotações de qualquer espécie.
7. Você terá quatro horas para responder às questões de múltipla escolha e discursivas e ao questionário de percepção da prova.
8. Quando terminar, entregue ao Aplicador ou Fiscal o seu Caderno de Respostas.
9. Atenção! Você só poderá levar este Caderno de Prova após decorridas três horas do início do Exame.

QUESTÃO 01

Segundo a pesquisa Retratos da Leitura no Brasil, realizada pelo Instituto Pró-Livro, a média anual brasileira de livros lidos por habitante era, em 2011, de 4,0. Em 2007, esse mesmo parâmetro correspondia a 4,7 livros por habitante/ano.

Proporção de leitores por região

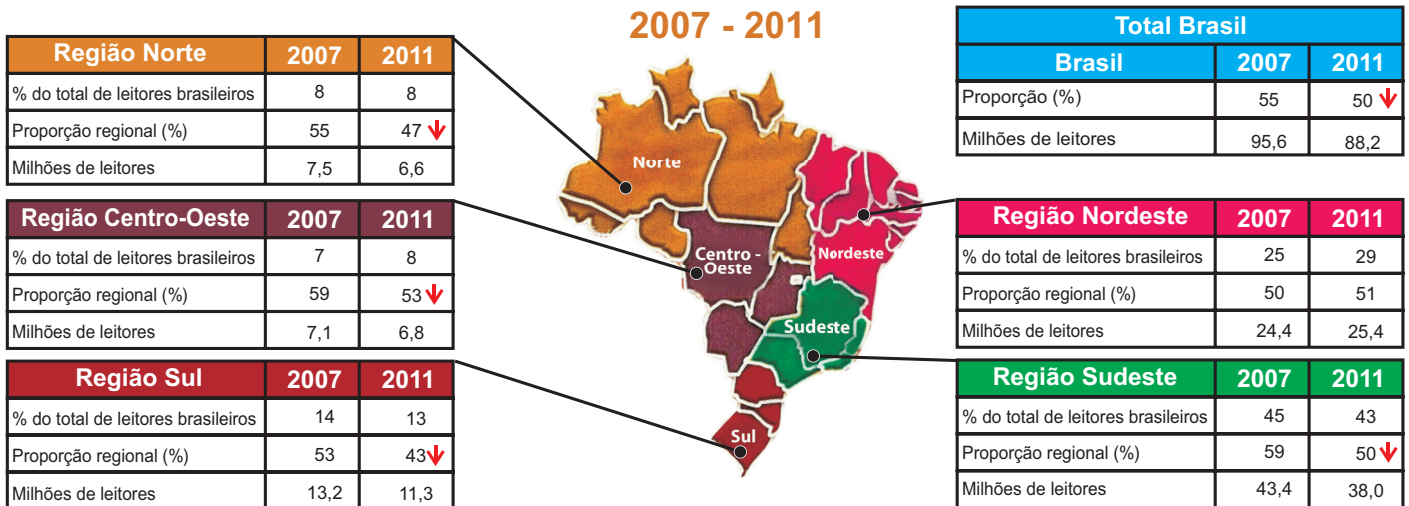

Instituto Pró-Livro. Disponível em: <<http://www.prolivro.org.br>>. Acesso em: 3 jul. 2012 (adaptado).

De acordo com as informações apresentadas acima, verifica-se que

- A** metade da população brasileira é constituída de leitores que tendem a ler mais livros a cada ano.
- B** o Nordeste é a região do Brasil em que há a maior proporção de leitores em relação à sua população.
- C** o número de leitores, em cada região brasileira, corresponde a mais da metade da população da região.
- D** o Sudeste apresenta o maior número de leitores do país, mesmo tendo diminuído esse número em 2011.
- E** a leitura está disseminada em um universo cada vez menor de brasileiros, independentemente da região do país.

QUESTÃO 02

O Cerrado, que ocupa mais de 20% do território nacional, é o segundo maior bioma brasileiro, menor apenas que a Amazônia. Representa um dos *hotspots* para a conservação da biodiversidade mundial e é considerado uma das mais importantes fronteiras agrícolas do planeta.

Considerando a conservação da biodiversidade e a expansão da fronteira agrícola no Cerrado, avalie as afirmações a seguir.

- I. O Cerrado apresenta taxas mais baixas de desmatamento e percentuais mais altos de áreas protegidas que os demais biomas brasileiros.
- II. O uso do fogo é, ainda hoje, uma das práticas de conservação do solo recomendáveis para controle de pragas e estímulo à rebrota de capim em áreas de pastagens naturais ou artificiais do Cerrado.
- III. Exploração excessiva, redução progressiva do *habitat* e presença de espécies invasoras estão entre os fatores que mais provocam o aumento da probabilidade de extinção das populações naturais do Cerrado.
- IV. Elevação da renda, diversificação das economias e o conseqüente aumento da oferta de produtos agrícolas e da melhoria social das comunidades envolvidas estão entre os benefícios associados à expansão da agricultura no Cerrado.

É correto apenas o que se afirma em

- A** I.
- B** II.
- C** I e III.
- D** II e IV.
- E** III e IV.



QUESTÃO 03

A floresta virgem é o produto de muitos milhões de anos que passaram desde a origem do nosso planeta. Se for abatida, pode crescer uma nova floresta, mas a continuidade é interrompida. A ruptura nos ciclos de vida natural de plantas e animais significa que a floresta nunca será aquilo que seria se as árvores não tivessem sido cortadas. A partir do momento em que a floresta é abatida ou inundada, a ligação com o passado perde-se para sempre. Trata-se de um custo que será suportado por todas as gerações que nos sucederem no planeta. É por isso que os ambientalistas têm razão quando se referem ao meio natural como um “legado mundial”.

Mas, e as futuras gerações? Estarão elas preocupadas com essas questões amanhã? As crianças e os jovens, como indivíduos principais das futuras gerações, têm sido, cada vez mais, estimulados a apreciar ambientes fechados, onde podem relacionar-se com jogos de computadores, celulares e outros equipamentos interativos virtuais, desviando sua atenção de questões ambientais e do impacto disso em vidas no futuro, apesar dos esforços em contrário realizados por alguns setores. Observe-se que, se perguntarmos a uma criança ou a um jovem se eles desejam ficar dentro dos seus quartos, com computadores e jogos eletrônicos, ou passear em uma praça, não é improvável que escolham a primeira opção. Essas posições de jovens e crianças preocupam tanto quanto o descaso com o desmatamento de florestas hoje e seus efeitos amanhã.

SINGER, P. *Ética Prática*. 2 ed. Lisboa: Gradiva, 2002, p. 292 (adaptado).

É um título adequado ao texto apresentado acima:

- A** Computador: o legado mundial para as gerações futuras
- B** Uso de tecnologias pelos jovens: indiferença quanto à preservação das florestas
- C** Preferências atuais de lazer de jovens e crianças: preocupação dos ambientalistas
- D** Engajamento de crianças e jovens na preservação do legado natural: uma necessidade imediata
- E** Redução de investimentos no setor de comércio eletrônico: proteção das gerações futuras

QUESTÃO 04

É ou não ético roubar um remédio cujo preço é inacessível, a fim de salvar alguém, que, sem ele, morreria? Seria um erro pensar que, desde sempre, os homens têm as mesmas respostas para questões desse tipo. Com o passar do tempo, as sociedades mudam e também mudam os homens que as compõem. Na Grécia Antiga, por exemplo, a existência de escravos era perfeitamente legítima: as pessoas não eram consideradas iguais entre si, e o fato de umas não terem liberdade era considerado normal. Hoje em dia, ainda que nem sempre respeitados, os Direitos Humanos impedem que alguém ouse defender, explicitamente, a escravidão como algo legítimo.

MINISTÉRIO DA EDUCAÇÃO. Secretaria de Educação Fundamental. *Ética*. Brasília, 2012. Disponível em: <portal.mec.gov.br>. Acesso em: 16 jul. 2012 (adaptado).

Com relação a ética e cidadania, avalie as afirmações seguintes.

- I. Toda pessoa tem direito ao respeito de seus semelhantes, a uma vida digna, a oportunidades de realizar seus projetos, mesmo que esteja cumprindo pena de privação de liberdade, por ter cometido delito criminal, com trâmite transitado e julgado.
- II. Sem o estabelecimento de regras de conduta, não se constrói uma sociedade democrática, pluralista por definição, e não se conta com referenciais para se instaurar a cidadania como valor.
- III. Segundo o princípio da dignidade humana, que é contrário ao preconceito, toda e qualquer pessoa é digna e merecedora de respeito, não importando, portanto, sexo, idade, cultura, raça, religião, classe social, grau de instrução e orientação sexual.

É correto o que se afirma em

- A** I, apenas.
- B** III, apenas.
- C** I e II, apenas.
- D** II e III, apenas.
- E** I, II e III.



QUESTÃO 05 //

A globalização é o estágio supremo da internacionalização. O processo de intercâmbio entre países, que marcou o desenvolvimento do capitalismo desde o período mercantil dos séculos 17 e 18, expande-se com a industrialização, ganha novas bases com a grande indústria nos fins do século 19 e, agora, adquire mais intensidade, mais amplitude e novas feições. O mundo inteiro torna-se envolvido em todo tipo de troca: técnica, comercial, financeira e cultural. A produção e a informação globalizadas permitem a emergência de lucro em escala mundial, buscado pelas firmas globais, que constituem o verdadeiro motor da atividade econômica.

SANTOS, M. *O país distorcido*. São Paulo: Publifolha, 2002 (adaptado).

No estágio atual do processo de globalização, pautado na integração dos mercados e na competitividade em escala mundial, as crises econômicas deixaram de ser problemas locais e passaram a afligir praticamente todo o mundo. A crise recente, iniciada em 2008, é um dos exemplos mais significativos da conexão e interligação entre os países, suas economias, políticas e cidadãos.

Considerando esse contexto, avalie as seguintes asserções e a relação proposta entre elas.

- I. O processo de desregulação dos mercados financeiros norte-americano e europeu levou à formação de uma bolha de empréstimos especulativos e imobiliários, a qual, ao estourar em 2008, acarretou um efeito dominó de quebras nos mercados.

PORQUE

- II. As políticas neoliberais marcam o enfraquecimento e a dissolução do poder dos Estados nacionais, bem como asseguram poder aos aglomerados financeiros que não atuam nos limites geográficos dos países de origem.

A respeito dessas asserções, assinale a opção correta.

- A** As asserções I e II são proposições verdadeiras, e a II é uma justificativa da I.
- B** As asserções I e II são proposições verdadeiras, mas a II não é uma justificativa da I.
- C** A asserção I é uma proposição verdadeira, e a II é uma proposição falsa.
- D** A asserção I é uma proposição falsa, e a II é uma proposição verdadeira.
- E** As asserções I e II são proposições falsas.

QUESTÃO 06 //

O anúncio feito pelo Centro Europeu para a Pesquisa Nuclear (CERN) de que havia encontrado sinais de uma partícula que pode ser o bóson de Higgs provocou furor no mundo científico. A busca pela partícula tem gerado descobertas importantes, mesmo antes da sua confirmação. Algumas tecnologias utilizadas na pesquisa poderão fazer parte de nosso cotidiano em pouco tempo, a exemplo dos cristais usados nos detectores do acelerador de partículas *large hadron collider* (LHC), que serão utilizados em materiais de diagnóstico médico ou adaptados para a terapia contra o câncer. “Há um círculo vicioso na ciência quando se faz pesquisa”, explicou o diretor do CERN. “Estamos em busca da ciência pura, sem saber a que servirá. Mas temos certeza de que tudo o que desenvolvemos para lidar com problemas inéditos será útil para algum setor.”

CHADE, J. Pressão e disputa na busca do bóson. *O Estado de S. Paulo*, p. A22, 08/07/2012 (adaptado).

Considerando o caso relatado no texto, avalie as seguintes asserções e a relação proposta entre elas.

- I. É necessário que a sociedade incentive e financie estudos nas áreas de ciências básicas, mesmo que não haja perspectiva de aplicação imediata.

PORQUE

- II. O desenvolvimento da ciência pura para a busca de soluções de seus próprios problemas pode gerar resultados de grande aplicabilidade em diversas áreas do conhecimento.

A respeito dessas asserções, assinale a opção correta.

- A** As asserções I e II são proposições verdadeiras, e a II é uma justificativa da I.
- B** As asserções I e II são proposições verdadeiras, mas a II não é uma justificativa da I.
- C** A asserção I é uma proposição verdadeira, e a II é uma proposição falsa.
- D** A asserção I é uma proposição falsa, e a II é uma proposição verdadeira.
- E** As asserções I e II são proposições falsas.



QUESTÃO 07

Legisladores do mundo se comprometem a alcançar os objetivos da Rio+20

Reunidos na cidade do Rio de Janeiro, 300 parlamentares de 85 países se comprometeram a ajudar seus governantes a alcançar os objetivos estabelecidos nas conferências Rio+20 e Rio 92, assim como a utilizar a legislação para promover um crescimento mais verde e socialmente inclusivo para todos.

Após três dias de encontros na Cúpula Mundial de Legisladores, promovida pela GLOBE International — uma rede internacional de parlamentares que discute ações legislativas em relação ao meio ambiente —, os participantes assinaram um protocolo que tem como objetivo sanar as falhas no processo da Rio 92.

Em discurso durante a sessão de encerramento do evento, o vice-presidente do Banco Mundial para a América Latina e o Caribe afirmou: “Esta Cúpula de Legisladores mostrou claramente que, apesar dos acordos globais serem úteis, não precisamos esperar. Podemos agir e avançar agora, porque as escolhas feitas hoje nas áreas de infraestrutura, energia e tecnologia determinarão o futuro”.

Disponível em: <www.worldbank.org/pt/news/2012/06/20>. Acesso em: 22 jul. 2012 (adaptado).

O compromisso assumido pelos legisladores, explicitado no texto acima, é condizente com o fato de que

- A** os acordos internacionais relativos ao meio ambiente são autônomos, não exigindo de seus signatários a adoção de medidas internas de implementação para que sejam revestidos de exigibilidade pela comunidade internacional.
- B** a mera assinatura de chefes de Estado em acordos internacionais não garante a implementação interna dos termos de tais acordos, sendo imprescindível, para isso, a efetiva participação do Poder Legislativo de cada país.
- C** as metas estabelecidas na Conferência Rio 92 foram cumpridas devido à propositura de novas leis internas, incremento de verbas orçamentárias destinadas ao meio ambiente e monitoramento da implementação da agenda do Rio pelos respectivos governos signatários.
- D** a atuação dos parlamentos dos países signatários de acordos internacionais restringe-se aos mandatos de seus respectivos governos, não havendo relação de causalidade entre o compromisso de participação legislativa e o alcance dos objetivos definidos em tais convenções.
- E** a Lei de Mudança Climática aprovada recentemente no México não impacta o alcance de resultados dos compromissos assumidos por aquele país de reduzir as emissões de gases do efeito estufa, de evitar o desmatamento e de se adaptar aos impactos das mudanças climáticas.

QUESTÃO 08

Taxa de rotatividade por setores de atividade econômica: 2007 - 2009

| Setores | Taxa de rotatividade (%), excluídos transferências, aposentadorias, falecimentos e desligamentos voluntários | | |
|---|---|-------------|-------------|
| | 2007 | 2008 | 2009 |
| Total | 34,3 | 37,5 | 36,0 |
| Extrativismo mineral | 19,3 | 22,0 | 20,0 |
| Indústria de transformação | 34,5 | 38,6 | 36,8 |
| Serviço industrial de utilidade pública | 13,3 | 14,4 | 17,2 |
| Construção civil | 83,4 | 92,2 | 86,2 |
| Comércio | 40,3 | 42,5 | 41,6 |
| Serviços | 37,6 | 39,8 | 37,7 |
| Administração pública direta e autárquica | 8,4 | 11,4 | 10,6 |
| Agricultura, silvicultura, criação de animais, extrativismo vegetal | 79,9 | 78,6 | 74,4 |

Disponível em: <<http://portal.mte.gov.br>>. Acesso em: 12 jul. 2012 (adaptado).

A tabela acima apresenta a taxa de rotatividade no mercado formal brasileiro, entre 2007 e 2009. Com relação a esse mercado, sabe-se que setores como o da construção civil e o da agricultura têm baixa participação no total de vínculos trabalhistas e que os setores de comércio e serviços concentram a maior parte das ofertas. A taxa média nacional é a taxa média de rotatividade brasileira no período, excluídos transferências, aposentadorias, falecimentos e desligamentos voluntários.

Com base nesses dados, avalie as afirmações seguintes.

- I. A taxa média nacional é de, aproximadamente, 36%.
- II. O setor de comércio e o de serviços, cujas taxas de rotatividade estão acima da taxa média nacional, têm alta importância na taxa de rotatividade, em razão do volume de vínculos trabalhistas por eles estabelecidos.
- III. As taxas anuais de rotatividade da indústria de transformação são superiores à taxa média nacional.
- IV. A construção civil é o setor que apresenta a maior taxa de rotatividade no mercado formal brasileiro, no período considerado.

É correto apenas o que se afirma em

- A** I e II.
- B** I e III.
- C** III e IV.
- D** I, II e IV.
- E** II, III e IV.

QUESTÃO DISCURSIVA 1

As vendas de automóveis de passeio e de veículos comerciais leves alcançaram 340 706 unidades em junho de 2012, alta de 18,75%, em relação a junho de 2011, e de 24,18%, em relação a maio de 2012, segundo informou, nesta terça-feira, a Federação Nacional de Distribuição de Veículos Automotores (Fenabreve). Segundo a entidade, este é o melhor mês de junho da história do setor automobilístico.

Disponível em: <<http://br.financas.yahoo.com>>. Acesso em: 3 jul. 2012 (adaptado).

Na capital paulista, o trânsito lento se estendeu por 295 km às 19 h e superou a marca de 293 km, registrada no dia 10 de junho de 2009. Na cidade de São Paulo, registrou-se, na tarde desta sexta-feira, o maior congestionamento da história, segundo a Companhia de Engenharia de Tráfego (CET). Às 19 h, eram 295 km de trânsito lento nas vias monitoradas pela empresa. O índice superou o registrado no dia 10 de junho de 2009, quando a CET anotou, às 19 h, 293 km de congestionamento.

Disponível em: <<http://noticias.terra.com.br>>. Acesso em: 03 jul. 2012 (adaptado).

O governo brasileiro, diante da crise econômica mundial, decidiu estimular a venda de automóveis e, para tal, reduziu o imposto sobre produtos industrializados (IPI). Há, no entanto, paralelamente a essa decisão, a preocupação constante com o desenvolvimento sustentável, por meio do qual se busca a promoção de crescimento econômico capaz de incorporar as dimensões socioambientais.

Considerando que os textos acima têm caráter unicamente motivador, redija um texto dissertativo sobre sistema de transporte urbano sustentável, contemplando os seguintes aspectos:

- conceito de desenvolvimento sustentável; (valor: 3,0 pontos)
- conflito entre o estímulo à compra de veículos automotores e a promoção da sustentabilidade; (valor: 4,0 pontos)
- ações de fomento ao transporte urbano sustentável no Brasil. (valor: 3,0 pontos)

RASCUNHO

| | |
|----|--|
| 1 | |
| 2 | |
| 3 | |
| 4 | |
| 5 | |
| 6 | |
| 7 | |
| 8 | |
| 9 | |
| 10 | |
| 11 | |
| 12 | |
| 13 | |
| 14 | |
| 15 | |



QUESTÃO DISCURSIVA 2

A Organização Mundial da Saúde (OMS) define violência como o uso de força física ou poder, por ameaça ou na prática, contra si próprio, outra pessoa ou contra um grupo ou comunidade, que resulte ou possa resultar em sofrimento, morte, dano psicológico, desenvolvimento prejudicado ou privação. Essa definição agrega a intencionalidade à prática do ato violento propriamente dito, desconsiderando o efeito produzido.

DAHLBERG, L. L.; KRUG, E. G. **Violência**: um problema global de saúde pública. Disponível em: <<http://www.scielo.br>>. Acesso em: 18 jul. 2012 (adaptado).

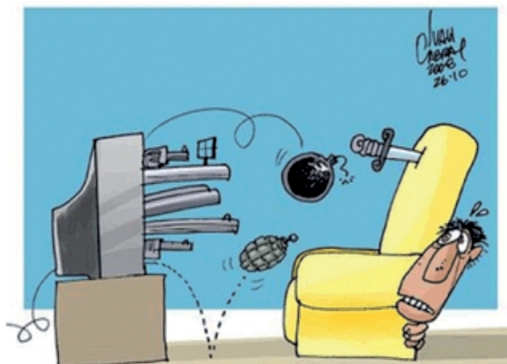

CABRAL, I. Disponível em: <<http://www.ivancabral.com>>. Acesso em: 18 jul. 2012.

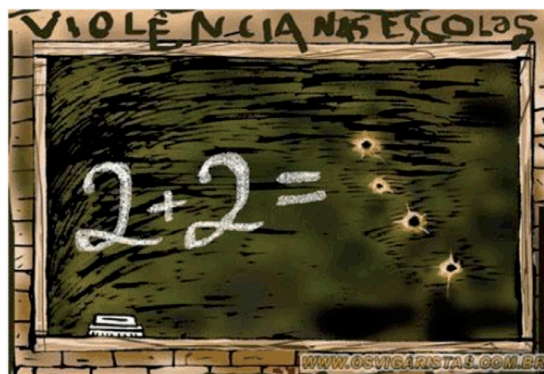

Disponível em: <<http://www.pedagogiaaopedaleta.com.br>>. Acesso em: 18 jul. 2012.

A partir da análise das charges acima e da definição de violência formulada pela OMS, redija um texto dissertativo a respeito da violência na atualidade. Em sua abordagem, deverão ser contemplados os seguintes aspectos:

- a) tecnologia e violência; (valor: 3,0 pontos)
- b) causas e consequências da violência na escola; (valor: 3,0 pontos)
- c) proposta de solução para o problema da violência na escola. (valor: 4,0 pontos)

| RASCUNHO | |
|----------|--|
| 1 | |
| 2 | |
| 3 | |
| 4 | |
| 5 | |
| 6 | |
| 7 | |
| 8 | |
| 9 | |
| 10 | |
| 11 | |
| 12 | |
| 13 | |
| 14 | |
| 15 | |



QUESTÃO 09 //

A gestão dos processos de distribuição e transportes pode ser aferida por intermédio do uso de indicadores de desempenho calculados para essa finalidade. Considerando esse contexto, avalie as afirmações abaixo acerca de conceitos de indicadores usados para mensurar a qualidade do processo de transporte.

- I. Pedido perfeito – mensura o percentual de pedidos entregues no prazo negociado com o cliente, completo, sem avarias e sem problemas na documentação fiscal.
- II. Percentual de entregas (ou coletas) realizadas no prazo – mensura o percentual de entregas (ou coletas) realizadas dentro do prazo combinado com o cliente.
- III. Custo com não-conformidades em transportes – mensura a participação de custos decorrentes de não conformidades no processo de planejamento, gestão e operação de transportes, tais como: devoluções, re-entregas, multas por atraso em entregas, indenizações de avarias, gastos com frete aéreo não previsto.
- IV. Índice de atendimento do pedido – mensura o percentual de pedidos atendidos em sua totalidade, na quantidade e na diversidade de itens, na primeira remessa ao cliente.

São corretos os conceitos apresentados nas proposições

- A** I e III, apenas.
- B** I e IV, apenas.
- C** II e III, apenas.
- D** II e IV, apenas.
- E** I, II, III e IV.

ÁREA LIVRE //**QUESTÃO 10** //

O procedimento de despacho aduaneiro é iniciado na parametrização da carga em canais, onde é submetida à análise fiscal e selecionada para um dos canais de conferência. Os canais de conferência são quatro: verde, amarelo, vermelho e cinza. Considerando esse contexto, avalie as afirmações abaixo.

- I. A importação selecionada para o canal verde é desembaraçada automaticamente, sem qualquer verificação.
- II. No caso de seleção para o canal vermelho, ocorre a conferência documental, mas não há verificação física da mercadoria.
- III. No canal amarelo é realizada a verificação física da mercadoria e a aplicação de procedimento especial de controle aduaneiro, para verificação de elementos indiciários de fraude.

É correto o que se afirma em

- A** I, apenas.
- B** II, apenas.
- C** I e III, apenas.
- D** II e III, apenas.
- E** I, II e III.

ÁREA LIVRE //

QUESTÃO 11 //

Segundo a Associação Brasileira de Movimentação e Logística (ABML), o operador logístico

“É o fornecedor de serviços logísticos, especializado em gerenciar e executar atividades logísticas da cadeia de abastecimento de seu cliente, agregando valor ao produto e com competência para prestar serviços nas três atividades básicas: controle de estoque, armazenagem e gestão de transportes”.

Segundo esse conceito, os critérios de operação de um operador logístico dedicado a produtos alimentícios é diferente daqueles que caracterizam o operador de produtos de bens duráveis, quanto a movimentação e estocagem. Considerando esse contexto, avalie as seguintes asserções e a relação proposta entre elas.

- I. A movimentação de um operador logístico especializado em produtos alimentícios deve utilizar a metodologia F.I.F.O. (*First-Input-First-Output*), pois esses produtos têm prazo de validade e devem ser movimentados na sua ordem de chegada, mesmo que essa metodologia seja mais dispendiosa.

PORQUE

- II. A movimentação de um operador logístico especializado em produtos de bens duráveis pode utilizar uma metodologia mais barata como a L.I.F.O. (*Last-Input-First-Output*), pois esses produtos podem ser manuseados independentemente da sua ordem de chegada.

Considerando essas asserções, assinale a opção correta.

- A** As asserções I e II são proposições verdadeiras, e a II é uma justificativa da I.
- B** As asserções I e II são proposições verdadeiras, mas a II não é uma justificativa da I.
- C** A asserção I é uma proposição verdadeira, e a II é uma proposição falsa.
- D** A asserção I é uma proposição falsa, e a II é uma proposição verdadeira.
- E** As asserções I e II são proposições falsas.

QUESTÃO 12 //

Os impactos ambientais das atividades empresariais, como resíduos e lixo, podem ser administrados nas organizações com iniciativas de logística reversa. A logística reversa não é apenas uma prática ambiental a fim de recolher resíduos para sua reutilização como novas matérias-primas. Inclui também o tratamento e o acondicionamento final dos rejeitos de maneira apropriada.

LEITE, P. R. **Logística reversa**: meio ambiente e competitividade. São Paulo: Prentice Hall, 2003 (adaptado).

Considerando o texto acima, avalie as afirmações a seguir.

- I. A logística de pós-venda é caracterizada pelo recolhimento dos resíduos dos produtos da empresa junto aos consumidores, tais como embalagens de plástico e caixas de papelão, e sua destinação.
- II. A logística de pós-consumo é caracterizada pela gestão dos produtos após terem sido utilizados pelo consumidor, tais como lâmpadas e baterias.
- III. Os comportamentos não lucrativos são provenientes da gestão dos fluxos reversos, que admitem a concepção de um novo fluxo de matérias-primas advindas das etapas de pós-consumo e/ou pós-venda.

É correto o que se afirma em

- A** I, apenas.
- B** III, apenas.
- C** I e II, apenas.
- D** II e III, apenas.
- E** I, II e III.

ÁREA LIVRE //

QUESTÃO 13

Normalmente, o transporte é o elemento que mais impacta nos custos logísticos de uma empresa, chegando a absorver, em média, dois terços desses custos. A administração da atividade de transporte envolve a escolha do modal de transporte mais adequado em função de suas vantagens e desvantagens para cada situação.

BALLOU, R. H. *Gerenciamento da cadeia de suprimentos: logística empresarial*. 5 ed. Porto Alegre: Bookman Editora, 2006 (adaptado).

A respeito de modais de transporte, avalie as informações a seguir.

- I. O modal aéreo é veloz e caro, apresentando uma relação desempenho *versus* custo viável, quando se trata do envio de cargas de alto valor agregado.
- II. O modal rodoviário caracteriza-se pela baixa flexibilidade, sendo utilizado para complementar o transporte entre os pontos de embarque e desembarque.
- III. O modal ferroviário apresenta *leadtimes* lentos, baixo custo de frete, e flexibilidade e capilaridade baixas com os destinos fixos.
- IV. O modal hidroviário é o transporte que utiliza o meio aquático para a movimentação de cargas e passageiros.

É correto apenas o que se afirma em

- A I e II.
- B I e IV.
- C II e III.
- D I, III e IV.
- E II, III e IV.

ÁREA LIVRE

QUESTÃO 14

O intercâmbio eletrônico de dados (*eletronic data interchange* - EDI) é um formato padrão para trocar dados de negócios. Uma mensagem EDI contém uma sequência de dados, por exemplo, preço, número de série e quantidade. O EDI é usado entre duas empresas que fazem sempre o mesmo tipo de transação, como as transações entre fornecedor e comprador. Os dados trafegam pela Internet, integrando empresas independentemente do seu porte, da estrutura de tecnologia da informação ou do nível de conhecimento de seus funcionários. Logo, não há necessidade de *software* e treinamentos específicos para uso do sistema que opera em ambiente *web*. O EDI tem como benefícios

- I. a eliminação da necessidade de impressão, postagem, verificação e manuseio de inúmeros formulários e documentos comerciais.
- II. a redução de atrasos pela utilização de formatos padrão.
- III. a diminuição de custos com a redução do uso de papel, da postagem e da mão-de-obra.

É correto o que se afirma em

- A I, apenas.
- B III, apenas.
- C I e II, apenas.
- D II e III, apenas.
- E I, II e III.

ÁREA LIVRE



QUESTÃO 15

A distribuição é um processo que está normalmente associado ao movimento de material de um ponto de produção ou armazenagem até o cliente. As atividades abrangem as funções de gestão e controle de estoque, manuseio de materiais ou produtos acabados, transporte, armazenagem, administração de pedidos, análises de locais e redes de distribuição, entre outras. O retorno de produtos em bom ou mau estado também é parte desse processo, embora em alguns segmentos pouca atenção seja dada a essa função.

BERTAGLIA, P. R. *Logística e gerenciamento da cadeia de abastecimento*. São Paulo: Atlas, 2003.

Com base no texto, avalie as seguintes asserções e a relação proposta entre elas.

- I. As organizações que querem ter sucesso no mercado competitivo global dependem do relacionamento que mantêm com seus fornecedores para atender com eficiência a demanda dos clientes.

PORQUE

- II. Em uma empresa, conhecer a cadeia de suprimentos e seus subprocessos é fundamental para se atingir os resultados esperados e responder prontamente às mudanças, com flexibilidade e agilidade.

A respeito dessas asserções, assinale a opção correta.

- A** As asserções I e II são proposições verdadeiras, e a II é uma justificativa da I.
- B** As asserções I e II são proposições verdadeiras, mas a II não é uma justificativa da I.
- C** A asserção I é uma proposição verdadeira, e a II é uma proposição falsa.
- D** A asserção I é uma proposição falsa, e a II é uma proposição verdadeira.
- E** As asserções I e II são proposições falsas.

QUESTÃO 16

Qual é a atividade responsável pela coleta do *mix* correto de produtos, em suas quantidades adequadas para a área de armazenagem de modo a satisfazer as necessidades do consumidor?

- A** Logística integrada.
- B** Atividade de *picking*.
- C** Coleta sincronizada.
- D** *Just in time*.
- E** *Kanban*.

QUESTÃO 17

A escolha de um modal de transporte depende de uma variedade de características dos serviços que são fundamentais, como tarifas de fretes, confiabilidade, tempo em trânsito, perdas, danos, processamento das respectivas reclamações, rastreabilidade, considerações de mercado do embarcador e considerações relativas aos transportadores, que afetam significativamente os custos dos serviços.

BALLOU, R. H. *Gerenciamento da cadeia de suprimentos: logística empresarial*. 5. ed., Porto Alegre: Bookman, 2006, p. 188.

Considerando o contexto mencionado acima, avalie as asserções a seguir e a relação proposta entre elas.

- I. Quando se escolhem serviços de menor agilidade e confiabilidade, mais estoques aparecerão no canal de distribuição.

PORQUE

- II. A rapidez e a confiabilidade afetam os níveis de estoques do embarcador e do comprador (estoque de pedido e estoque de segurança), tanto quanto o nível dos estoques em trânsito entre as sedes do embarcador e do comprador.

A respeito dessas asserções, assinale a opção correta.

- A** As asserções I e II são proposições verdadeiras, e a II é uma justificativa da I.
- B** As asserções I e II são proposições verdadeiras, mas a II não é uma justificativa da I.
- C** A asserção I é uma proposição verdadeira, e a II é uma proposição falsa.
- D** A asserção I é uma proposição falsa, e a II é uma proposição verdadeira.
- E** As asserções I e II são proposições falsas.

QUESTÃO 18

As mudanças da forma física das mercadorias e o aparecimento de métodos de manipulação, condições de armazenagem e processo de transformação deram um impulso para o desenvolvimento operacional da forma de embarque nos modais. Com isso, destacam-se alguns equipamentos de unitização como

- A** rastreamento e distribuição.
- B** roteirização e suprimento.
- C** *siscomex* e *draw back*.
- D** *big-bags* e contêineres.
- E** *portainer* e *transtainer*.

QUESTÃO 19

Uma empresa do setor metal mecânico foi contratada para produzir 10 000 espelhos retrovisores para uma montadora de veículos, devendo entregar 1 000 peças por mês. De acordo com a equipe responsável pela gestão de estoques, foi sugerido adquirir 10 000 kits para a produção do equipamento, mas, com o início da produção, observou-se um índice de refugo na confecção do retrovisor que gerou os seguintes dados.

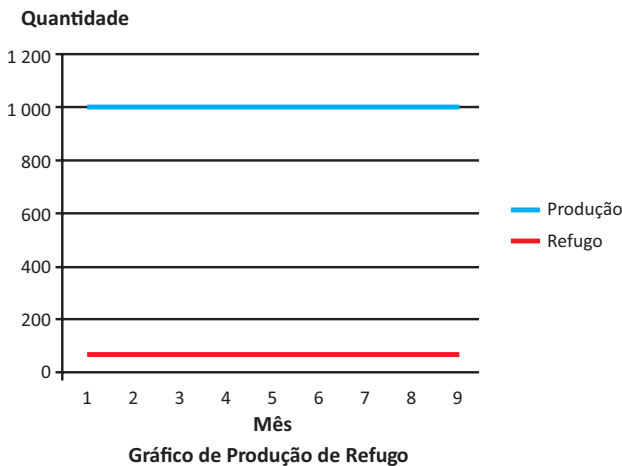

| Mês | Produção | Refugo |
|-----|----------|--------|
| 1 | 1 000 | 65 |
| 2 | 1 000 | 65 |
| 3 | 1 000 | 65 |
| 4 | 1 000 | 65 |
| 5 | 1 000 | 65 |
| 6 | 1 000 | 65 |
| 7 | 1 000 | 65 |
| 8 | 1 000 | 65 |
| 9 | 1 000 | 65 |

Tabela de Produção de Refugo

Ao final do 9º mês, a equipe de produção e logística verificou que não seria possível produzir os 1 000 retrovisores da última remessa. Desse modo, foram solicitados novos kits para a reposição de estoques e, conseqüentemente, o cumprimento do contrato. Qual a quantidade mínima de kits necessária nessa situação?

- A 585.
- B 650.
- C 935.
- D 1 000.
- E 1 065.

QUESTÃO 20

Em logística, existem dois prazos cruciais para a eficiência do processo: o prazo logístico, resultante da soma dos tempos de aquisição dos insumos, de manufatura do produto e de entrega ao cliente; e o ciclo do pedido do cliente, que é o tempo decorrido entre o pedido e o recebimento do produto pelo cliente.

Considerando essa observação, avalie as seguintes asserções e a relação proposta entre elas.

- I. Um dos desafios da logística está em igualar o prazo logístico ao ciclo do pedido do cliente.

PORQUE

- II. Os consumidores querem os bens e serviços no tempo, no lugar e com a qualidade contratada.

A respeito dessas asserções, assinale a opção correta.

- A As asserções I e II são proposições verdadeiras, e a II é uma justificativa da I.
- B As asserções I e II são proposições verdadeiras, mas a II não é uma justificativa da I.
- C A asserção I é uma proposição verdadeira, e a II é uma proposição falsa.
- D A asserção I é uma proposição falsa, e a II é uma proposição verdadeira.
- E As asserções I e II são proposições falsas.



QUESTÃO 21

As tecnologias de identificação de produtos, insumos ou serviços mais utilizadas são o código de barras e as etiquetas eletrônicas (*Radio Frequency Identification* - RFID). Quanto a essas tecnologias, avalie as afirmações a seguir.

- I. A tecnologia de código de barras tem uma característica de grande importância para o mercado atual, que é a identificação única do produto, insumo, palete ou caixa.
- II. A tecnologia RFID armazena as informações em um *chip* instalado em sua estrutura.
- III. Sistemas com código de barras necessitam acessar um banco de dados para coletar informações pertinentes aos produtos, insumos ou serviços que estão sendo movimentados.

É correto o que se afirma em

- A** I, apenas.
- B** III, apenas.
- C** I e II, apenas.
- D** II e III, apenas.
- E** I, II e III.

QUESTÃO 22

Uma grande rede de supermercados realiza todo dia 5 de cada mês uma promoção para a venda de 5040 litros de leite longa vida. Para que isso seja possível, a movimentação dos fardos inicia-se no dia 3 no seu depósito de embalagens. No dia 3 do mês de outubro, houve um problema na movimentação, pois o palete rompeu-se durante o traslado do depósito até o veículo de transporte, danificando 100 fardos contendo 12 litros cada um. No mesmo momento, o gerente de compras entrou em contato com o fornecedor para substituir os fardos danificados, mas a empresa responsável pela venda e entrega do produto conseguiu disponibilizar apenas 50 fardos.

Na situação descrita acima, se o supermercado fatura R\$ 0,20 por litro de leite vendido, então, no mês de outubro, a venda de leite gerou um faturamento de

- A** R\$ 1 008,00.
- B** R\$ 988,00.
- C** R\$ 888,00.
- D** R\$ 768,00.
- E** R\$ 240,00.

QUESTÃO 23

A forma de entrega de um produto aliada ao tempo de espera influencia a percepção dos clientes que buscam diferenciais que excedam suas expectativas. Os processos internos podem cooperar para que o recebimento de um material seja agilizado.

Suponha que uma indústria responsável pela manufatura de robôs para a indústria automobilística passa por um grande momento de produção, pois as montadoras fizeram encomendas de novos robôs para suas linhas de montagem e querem que o produto seja entregue em tempo recorde. A matéria-prima que envolve a manufatura de robôs tem custo elevado em razão de componentes eletrônicos importados. Aliado a esse fator, verifica-se grande rotação de peças no almoxarifado, sendo necessário controlar, com precisão, o material que é enviado para a produção, a qual trabalha em três turnos e, por isso, exige um abastecimento rápido.

Para que esse controle seja feito de forma apropriada, é adequado

- A** fazer o controle usando o inventário rotativo.
- B** contratar uma transportadora eficiente.
- C** reduzir o número de itens a serem armazenados.
- D** fazer o controle usando um inventário semestral.
- E** implantar câmeras de circuito fechado no almoxarifado.

QUESTÃO 24

O departamento de compras de uma empresa deve manter em seu cadastro, no mínimo, três fornecedores para cada tipo de material, pois não é recomendável uma empresa depender do fornecimento de apenas uma fonte. As vantagens desse critério para a área de compras incluem

- I. maior segurança no ciclo de reposição de materiais.
- II. maior liberdade de negociação e, conseqüentemente, favorecimento do potencial de redução do preço de compra.
- III. maiores oportunidades para os fornecedores se familiarizarem com os componentes ou peças produzidos pela empresa.

É correto o que se afirma em

- A** I, apenas.
- B** III, apenas.
- C** I e II, apenas.
- D** II e III, apenas.
- E** I, II e III.



QUESTÃO 25

O uso de sistemas de rastreamento tem-se tornado muito comum entre os grandes operadores logísticos e empresas transportadoras. Os sistemas têm-se mostrado cada vez mais completos e complexos, pois possibilitam, entre outras funcionalidades, a criação de cercas eletrônicas, o monitoramento de baús, lacres e fechaduras e, juntamente com ferramentas de *Radio Frequency Identification* (RFID), permitem o rastreamento das cargas transportadas. Com relação ao uso de sistemas de rastreamento e monitoramento, avalie as seguintes asserções e a relação proposta entre elas.

- I. O uso da tecnologia RFID possibilita a identificação e a localização de uma carga, utilizando, para isso, o seu posicionamento via satélite.

PORQUE

- II. Os rastreadores não enviam informações específicas da carga transportada, mas permitem a sua localização, utilizando o sistema de *Global Positioning System* (GPS), a triangulação de antenas de rádio e redes de telefonia celular.

Acerca dessas asserções, assinale a opção correta.

- A** As asserções I e II são proposições verdadeiras, e a II é uma justificativa da I.
- B** As asserções I e II são proposições verdadeiras, mas a II não é uma justificativa da I.
- C** A asserção I é uma proposição verdadeira, e a II é uma proposição falsa.
- D** A asserção I é uma proposição falsa, e a II é uma proposição verdadeira.
- E** As asserções I e II são proposições falsas.

ÁREA LIVRE

QUESTÃO 26

Em toda a cadeia de suprimentos, a utilização de equipamentos e de dispositivos de movimentação de carga e armazenagem é fundamental para o fluxo de mercadorias. Considerando a boa utilização desses equipamentos e dispositivos, avalie as afirmações abaixo.

- I. Os paletes são fabricados de acordo com as normas da empresa e podem ser feitos em madeira, plástico ou metal.
- II. Paletes auxiliam e facilitam tarefas de embalagem, unitização, movimentação interna, transporte e armazenagem de materiais.
- III. No que se refere à armazenagem de recursos materiais, o uso de prateleiras é adequado à estocagem de materiais de dimensões variadas.
- IV. Nas leis da movimentação de materiais, estão previstos a mínima utilização dos equipamentos e o uso de quaisquer equipamentos, embalagens e *layout*.
- V. O tombador de caminhões é posicionado junto às áreas de armazenagem para movimentar grãos e líquidos.

É correto apenas o que se afirma em

- A** I e II.
- B** I e V.
- C** II e III.
- D** III e IV.
- E** IV e V.

QUESTÃO 27

Determinada empresa, após uma detalhada análise dos diversos equipamentos disponíveis no mercado para movimentação de materiais, optou pela utilização do sistema de porta-paletes, *drive-in* e *drive-thru*.

Considerando as vantagens na utilização desse sistema de movimentação de materiais, avalie as afirmações abaixo.

- I. Proporciona alta densidade de armazenamento, graças à eliminação de corredores.
- II. Possui acesso aos paletes intermediários, sem necessidade de movimentação de outros paletes.
- III. O sistema pode utilizar empilhadeiras comuns, com pequenas modificações na estrutura de proteção ao operador.
- IV. Permite maior velocidade de armazenagem em comparação com o porta-palete convencional.

É correto apenas o que se afirma em

- A** I.
- B** II.
- C** I e III.
- D** II e IV.
- E** III e IV.



QUESTÃO 28

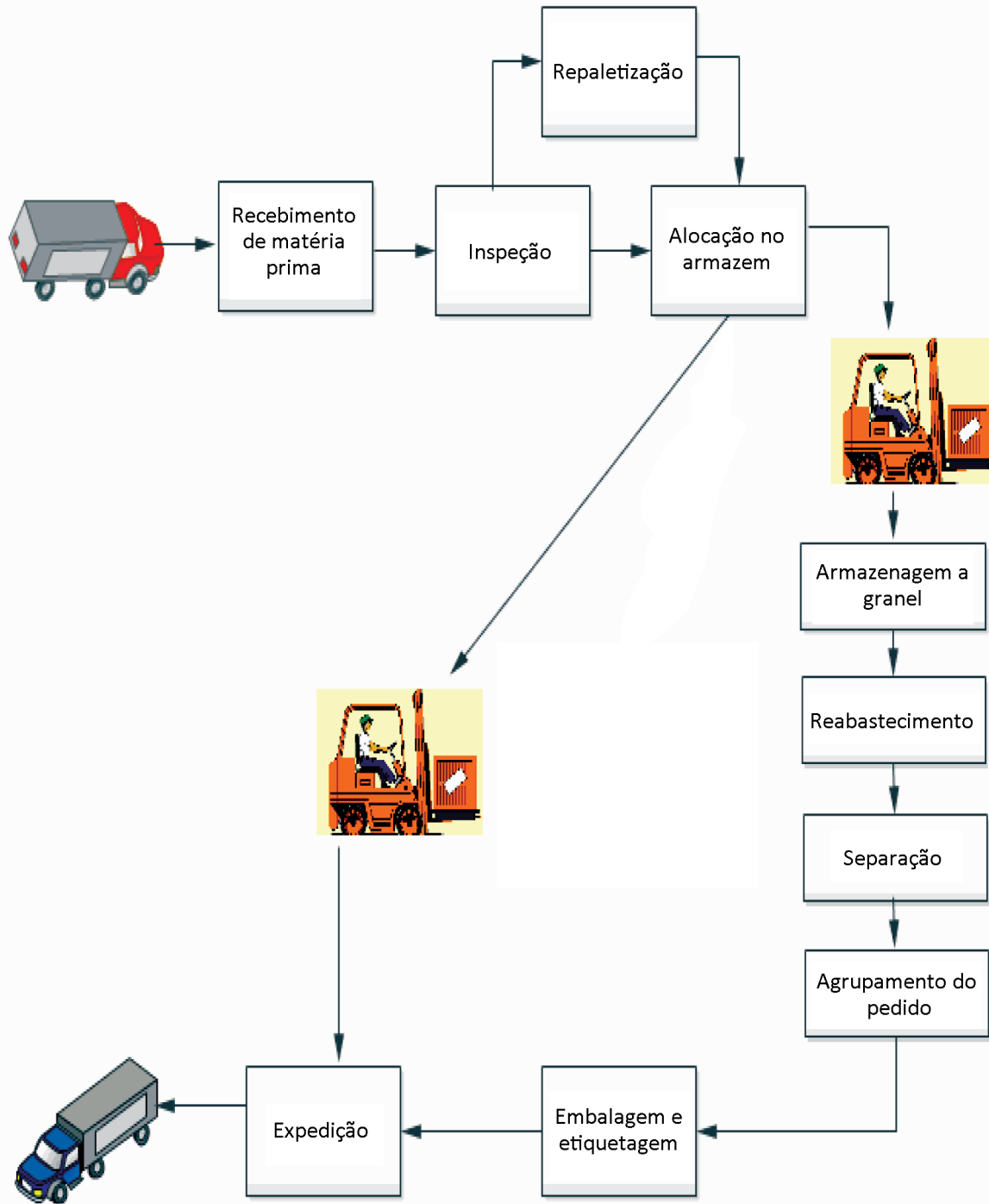

No esquema acima, busca-se demonstrar

- A** as várias fases de um processo de produção.
- B** as várias fases de um processo de armazenagem.
- C** um processo múltiplo de produção e armazenagem.
- D** um processo de automação em logística por meio do WMS.
- E** um processo de logística com foco na identificação por código de barra.



QUESTÃO 29

O gráfico mostra o perfil do estoque de um produto durante 25 semanas. Sabe-se que o tempo de ressurgimento é de 3 semanas.

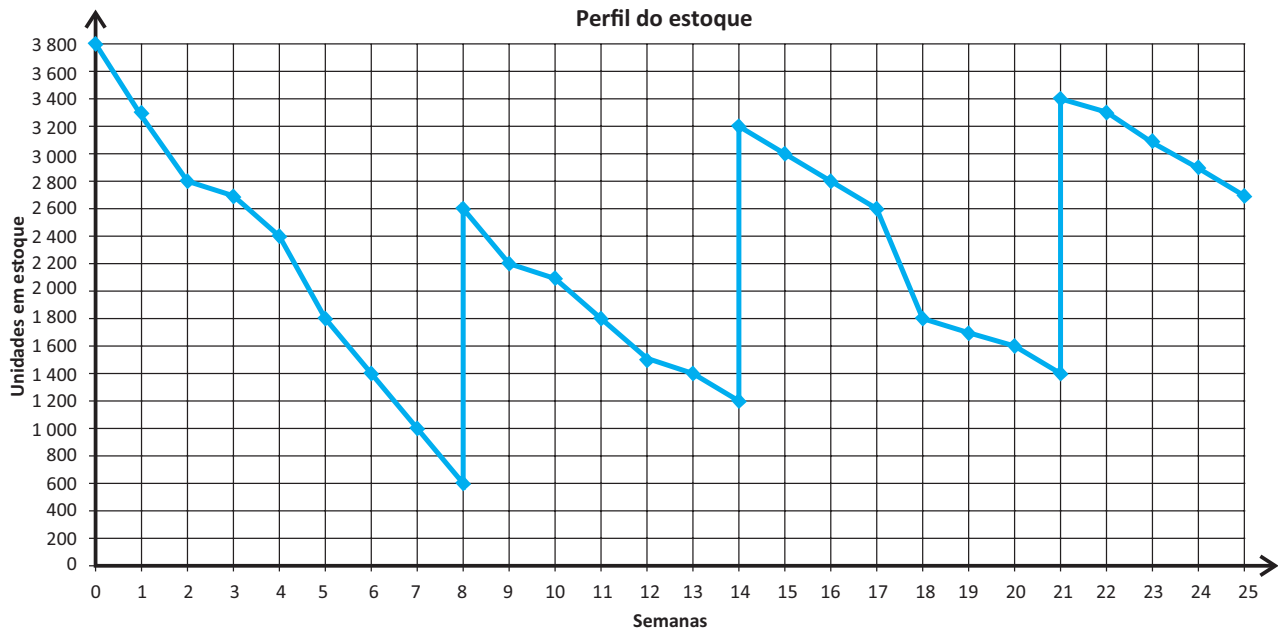

Com base nesses dados, avalie as afirmações abaixo.

- I. A demanda semanal do produto é constante.
- II. O ponto de ressurgimento é de 1 800 unidades.
- III. O modelo de gestão de estoque é o Sistema de Revisão Contínua.
- IV. Os tamanhos dos pedidos foram de 2 600, 3 200 e 3 400 unidades, tendo sido entregues nas semanas 8, 14 e 21, respectivamente.

É correto apenas o que se afirma em

- A I e III.
- B I e IV.
- C II e III.
- D I, II e IV.
- E II, III e IV.

QUESTÃO 30

A empresa XYZ está com elevado custo anual com relação aos estoques de um produto. Com o objetivo de minimizar o custo total anual, a empresa decidiu adotar, como regra de decisão para o tamanho do lote, a quantidade econômica de pedido (Q^*) para o produto. A demanda trimestral do produto é de 5 000 unidades, comprado de um fornecedor por R\$ 100,00 a unidade. O custo para emitir um pedido ao fornecedor é de R\$ 5,00 por pedido e cada unidade do produto tem um custo de armazenagem de 5% ao ano. A quantidade econômica de pedido é calculada pela fórmula

$$Q^* = \sqrt{\frac{2 \cdot D \cdot P}{m \cdot c}}, \text{ em que } D \text{ é a demanda por unidade de tempo, } P \text{ é o custo de emissão de pedidos por pedido,}$$

m é a taxa de custo de armazenagem e c é o custo unitário do item.

Com base nessas informações, qual é, em unidades, a quantidade econômica de pedido?

- A 10.
- B 20.
- C 100.
- D 200.
- E 1 000.



QUESTÃO 31

A Internet pode ser usada eficientemente no planejamento do fluxo de pedidos ao longo de um canal de suprimentos. Com relação aos principais integrantes do canal de suprimentos, a saber, comprador, fornecedor e transportador, avalie as afirmações a seguir.

- I. Eles podem, por meio da *web*, facilmente intercomunicar-se, intercambiar informações em tempo real e reagir com rapidez às mudanças imprevistas.
- II. Eles conseguem compartilhar um banco de dados comum, que facilita o rastreamento e a expedição.
- III. Eles obtêm, por meio da melhora da coordenação, a redução dos custos dos pedidos e a melhoria dos serviços aos clientes.

É correto o que se afirma em

- A** I, apenas.
- B** II, apenas.
- C** I e III, apenas.
- D** II e III, apenas.
- E** I, II e III.

QUESTÃO 32

O sistema de programação *Kanban* utiliza o método de controle de estoque de ponto de pedido para determinar lotes padronizados de produção-compra, funcionando com custos muito baixos de planejamento e tempos de reposição reduzidos. No que refere às características que garantem a eficiência do *Kanban* como sistema *just-in-time*, avalie as afirmações abaixo.

- I. Os modelos no programa mestre de produção são repetidos continuamente e comparados com uma programação construída para tirar proveito das economias de escala.
- II. Os tempos de reposição tornam-se altamente previsíveis porque são curtos.
- III. Os lotes de pedidos são pequenos porque os custos de preparação e obtenção são mantidos baixos.
- IV. Um alto nível de cooperação entre fabricante e fornecedor surge para garantir a obtenção do desejado nível do desempenho do produto e da logística.

São corretas as características

- A** I e II, apenas.
- B** I e IV, apenas.
- C** II e III, apenas.
- D** III e IV, apenas.
- E** I, II, III e IV.

QUESTÃO 33

A natureza da demanda pode ser altamente diferenciada, dependendo do modo de operação da empresa. A demanda independente é gerada a partir de muitos clientes, enquanto a demanda dependente deriva das exigências específicas de programas de produção.

BALLOU, R. H. *Gerenciamento da cadeia de suprimentos, logística empresarial*. 5 ed. Porto Alegre: Bookman, 2006, p. 242 (adaptado).

Considerando esse contexto, avalie as seguintes asserções e a relação proposta entre elas.

- I. A previsão de necessidades por intermédio da demanda dependente resulta em previsões perfeitas.

PORQUE

- II. A demanda do produto final é conhecida antecipadamente e com exatidão.

A respeito dessas asserções, assinale a opção correta.

- A** As asserções I e II são proposições verdadeiras, e a II é uma justificativa da I.
- B** As asserções I e II são proposições verdadeiras, mas a II não é uma justificativa da I.
- C** A asserção I é uma proposição verdadeira, e a II é uma proposição falsa.
- D** A asserção I é uma proposição falsa, e a II é uma proposição verdadeira.
- E** As asserções I e II são proposições falsas.

ÁREA LIVRE



QUESTÃO 34

O *setup* é uma atividade de preparação da máquina antes de se iniciar a produção de um produto. Inclui-se, nesse tempo, o que se chama usualmente de *try-out*, que é o tempo necessário para produção das primeiras peças, para se verificar se o equipamento pode ser liberado para a produção.

MARTINS, P. G.; LAUGENI, F. P. *Administração da produção*. São Paulo: Saraiva, 2005 (adaptado).

Considerando esse contexto, avalie as seguintes asserções e a relação proposta entre elas.

I. O tempo de *setup* ocorre tanto em atividades acíclicas quanto cíclicas dentro do processo de produção.

PORQUE

II. Quanto menor o tempo de preparação da máquina, menor poderá ser o tamanho do lote produzido, aumentando, assim, a eficiência.

A respeito dessas asserções, assinale a opção correta.

- A As asserções I e II são proposições verdadeiras, e a II é uma justificativa da I.
- B As asserções I e II são proposições verdadeiras, mas a II não é uma justificativa da I.
- C A asserção I é uma proposição verdadeira, e a II é uma proposição falsa.
- D A asserção I é uma proposição falsa, e a II é uma proposição verdadeira.
- E As asserções I e II são proposições falsas.

ÁREA LIVRE

QUESTÃO 35

Uma empresa está em processo de seleção de novos fornecedores. Além dos elementos tradicionais que influem na seleção de um fornecedor (habilidade técnica, confiabilidade, localização, preço, qualidade etc.), o gerente de logística determinou que os seus futuros fornecedores atendam aos princípios da sustentabilidade ambiental por meio da diminuição dos impactos ambientais causados pelas atividades da logística, como, por exemplo, a redução da emissão de CO₂ e do consumo de combustível e o uso de biocombustível.

Esses novos requisitos para a seleção dos futuros fornecedores da empresa estão relacionados com o(a)

- A *cross-docking*.
- B logística reversa.
- C logística direta.
- D logística verde.
- E tempo de ressuprimento.

ÁREA LIVRE

QUESTÃO DISCURSIVA 3

Segundo dados publicados pela Associação Nacional de Transportes Terrestres, em 2010, o transporte rodoviário no Brasil tem hegemonia sobre os outros modais. Considerando essa informação, faça o que se pede nos itens a seguir.

- a) Descreva os fatores que contribuíram para essa hegemonia, apresentando as razões dessa condição. (valor: 6,0 pontos)
- b) Explique a influência e a característica do *cross-docking* como metodologia para agilizar a entrega e a movimentação de cargas nesse modal. (valor: 4,0 pontos)

| RASCUNHO | |
|----------|--|
| 1 | |
| 2 | |
| 3 | |
| 4 | |
| 5 | |
| 6 | |
| 7 | |
| 8 | |
| 9 | |
| 10 | |
| 11 | |
| 12 | |
| 13 | |
| 14 | |
| 15 | |

ÁREA LIVRE



QUESTÃO DISCURSIVA 4

A Gestão da Cadeia de Suprimentos (SCM) é uma atividade importante, mas nem sempre fácil, uma vez que abrange o gerenciamento de diferentes empresas fornecedoras ao longo do ciclo de produção, transporte, armazenagem e distribuição do produto. Mesmo assim, esse modelo de gestão tem sido amplamente adotado e considerado uma forma eficiente de controle da cadeia de suprimentos, uma vez que utiliza ferramentas de tecnologia da informação para integrar todos os participantes do processo e permite uma melhor disseminação da informação entre eles.

Com base nessas informações, redija um texto dissertativo acerca da importância da SCM para a gestão de materiais, redes de distribuição e unidades logísticas. (valor: 10,0 pontos)

| RASCUNHO | |
|----------|--|
| 1 | |
| 2 | |
| 3 | |
| 4 | |
| 5 | |
| 6 | |
| 7 | |
| 8 | |
| 9 | |
| 10 | |
| 11 | |
| 12 | |
| 13 | |
| 14 | |
| 15 | |

ÁREA LIVRE



QUESTÃO DISCURSIVA 5

Em qualquer estoque que contenha mais de um item, alguns serão mais importantes para a organização do que outros. Alguns itens, por exemplo, podem ter uma taxa de uso muito alta, de modo que, se faltassem, muitos consumidores ficariam desapontados. Outros podem ter valores particularmente altos, de modo que níveis de estoque excessivos seriam particularmente caros. Uma forma comum de discriminar diferentes itens de estoque é fazer uma lista deles, de acordo com suas movimentações de valor.

SLACK, N.; CHAMBERS, S.; JOHNSTON, R. **Administração da Produção**.
2 ed. São Paulo: Atlas, 2002 (adaptado).

O consumo anual e o preço unitário de cada item de determinada empresa estão descritos na tabela a seguir. A empresa quer saber quais são os itens em estoque com maior movimentação de valor para que se tenha maior controle do estoque. Com o auxílio das informações do texto acima, estabeleça a ordem de prioridade de controle dos itens em estoque para essa empresa, apresentando os cálculos efetuados em uma tabela. (valor: 10,0 pontos)

| Item | Consumo Anual (em unidades) | Preço Unitário (em R\$/unidade) |
|------|--------------------------------|------------------------------------|
| 1 | 230 | 80 |
| 2 | 700 | 30 |
| 3 | 500 | 82 |
| 4 | 75 | 80 |
| 5 | 900 | 30 |

RASCUNHO

| | |
|----|--|
| 1 | |
| 2 | |
| 3 | |
| 4 | |
| 5 | |
| 6 | |
| 7 | |
| 8 | |
| 9 | |
| 10 | |
| 11 | |
| 12 | |
| 13 | |
| 14 | |
| 15 | |

QUESTIONÁRIO DE PERCEPÇÃO DA PROVA

As questões abaixo visam levantar sua opinião sobre a qualidade e a adequação da prova que você acabou de realizar. Assinale as alternativas correspondentes à sua opinião nos espaços apropriados do Caderno de Respostas.

QUESTÃO 1

Qual o grau de dificuldade desta prova na parte de Formação Geral?

- A Muito fácil.
- B Fácil.
- C Médio.
- D Difícil.
- E Muito difícil.

QUESTÃO 2

Qual o grau de dificuldade desta prova na parte de Componente Específico?

- A Muito fácil.
- B Fácil.
- C Médio.
- D Difícil.
- E Muito difícil.

QUESTÃO 3

Considerando a extensão da prova, em relação ao tempo total, você considera que a prova foi

- A muito longa.
- B longa.
- C adequada.
- D curta.
- E muito curta.

QUESTÃO 4

Os enunciados das questões da prova na parte de Formação Geral estavam claros e objetivos?

- A Sim, todos.
- B Sim, a maioria.
- C Apenas cerca da metade.
- D Poucos.
- E Não, nenhum.

QUESTÃO 5

Os enunciados das questões da prova na parte de Componente Específico estavam claros e objetivos?

- A Sim, todos.
- B Sim, a maioria.
- C Apenas cerca da metade.
- D Poucos.
- E Não, nenhum.

QUESTÃO 6

As informações/instruções fornecidas para a resolução das questões foram suficientes para resolvê-las?

- A Sim, até excessivas.
- B Sim, em todas elas.
- C Sim, na maioria delas.
- D Sim, somente em algumas.
- E Não, em nenhuma delas.

QUESTÃO 7

Você se deparou com alguma dificuldade ao responder à prova. Qual?

- A Desconhecimento do conteúdo.
- B Forma diferente de abordagem do conteúdo.
- C Espaço insuficiente para responder às questões.
- D Falta de motivação para fazer a prova.
- E Não tive qualquer tipo de dificuldade para responder à prova.

QUESTÃO 8

Considerando apenas as questões objetivas da prova, você percebeu que

- A não estudou ainda a maioria desses conteúdos.
- B estudou alguns desses conteúdos, mas não os aprendeu.
- C estudou a maioria desses conteúdos, mas não os aprendeu.
- D estudou e aprendeu muitos desses conteúdos.
- E estudou e aprendeu todos esses conteúdos.

QUESTÃO 9

Qual foi o tempo gasto por você para concluir a prova?

- A Menos de uma hora.
- B Entre uma e duas horas.
- C Entre duas e três horas.
- D Entre três e quatro horas.
- E Quatro horas, e não consegui terminar.





SINAES
Sistema Nacional de Avaliação da Educação Superior

ENADE 2012
EXAME NACIONAL DE DESEMPENHO DOS ESTUDANTES

INEP

Ministério
da Educação

